



Innovación Pública para la Inclusión Social Local: Aprendizajes y desafíos del Centro Regional de Inclusión e Innovación Social (CRIIS)-Universidad Viña del Maronencia

Dra. Ana Parraguez-Sánchez
Directora Ejecutiva

28 de Abril, 2023, Universidad de Concepción

Quiénes somos?

Objetivo General

Desarrollar investigación aplicada con enfoque inter/transdisciplinario y regional, cuyos resultados aporten a la comprensión y medición multidimensional del problema de la exclusión social, la transferencia de conocimientos y competencias para la formación de profesionales con enfoque inclusivo, y el diseño colaborativo de políticas y prácticas innovadoras para mejorar los niveles de inclusión social de grupos prioritarios y territorios de la Región de Valparaíso.



Nuevas aproximaciones al test de Lawson: un análisis desde las teorías piagetianas y la neurociencia

Mauricio A. Echiburú¹, Chenda F. Ramírez² y Soraya P. Mora^{3,4}
 (1) Escuela de Ciencias, Universidad Viña del Mar, Viña del Mar, Chile (correo-e: mechiburu@uvm.cl)
 (2) Centro Regional de Inclusión e Innovación Social, Universidad Viña del Mar, Viña del Mar, Chile. (correo-e: chenda.ramirez@uvm.cl)
 (3) Facultad de Medicina y Ciencia, Universidad San Sebastián, Región Metropolitana, Chile.
 (4) Laboratorio de Biología Computacional, Fundación Ciencia y Vida, Santiago, Región Metropolitana, Chile. (correo-e: soraya.paz.mora@gmail.com)

Recibido Ene. 7, 2022; Aceptado Mar. 9, 2022; Versión final Abr. 5, 2022, Publicado Ago. 2022

Resumen

Este estudio explora los niveles de razonamiento de alumnas y alumnos de primer año de educación superior. Para medir el razonamiento y detectar la etapa de desarrollo del pensamiento, se aplica la prueba de Lawson a 2131 estudiantes de dos universidades de Chile y de una universidad en Perú. Los resultados muestran que la mayoría de los estudiantes medidos de la Universidad de Piura y de la Universidad de la Serena presentan un nivel de pensamiento entre el desarrollo de transición temprana y pensamiento concreto, y la mayoría de los estudiantes de la Universidad Viña del Mar presentan pensamiento concreto. Siendo el mejor desempeño en el ítem de conservación de masa. También se observa una diferencia consistente entre hombres y mujeres en la conservación de volumen e identificación y control de variables. En conclusión, se evidencia una asociación entre neurociencia y los niveles de razonamiento planteados por Piaget, por lo que se recomienda su uso, principalmente en primer año.

Palabras clave: razonamiento; pensamiento lógico; educación superior; teoría piagetiana; neurociencias

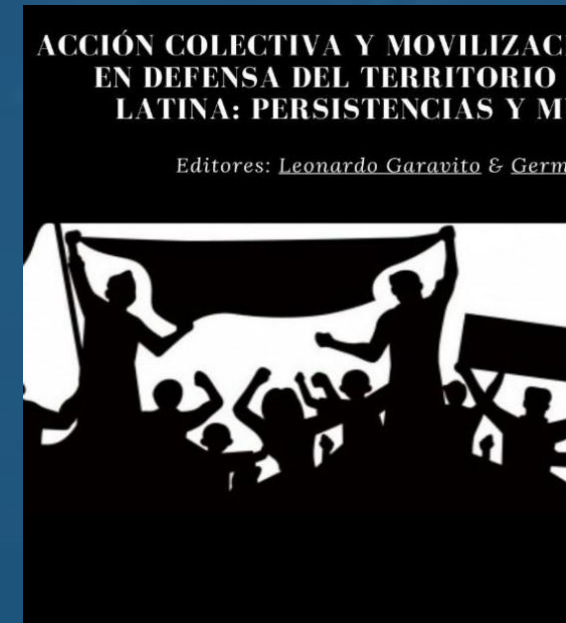
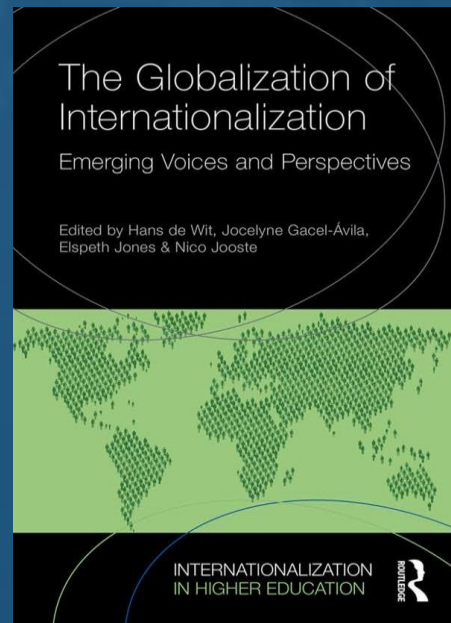
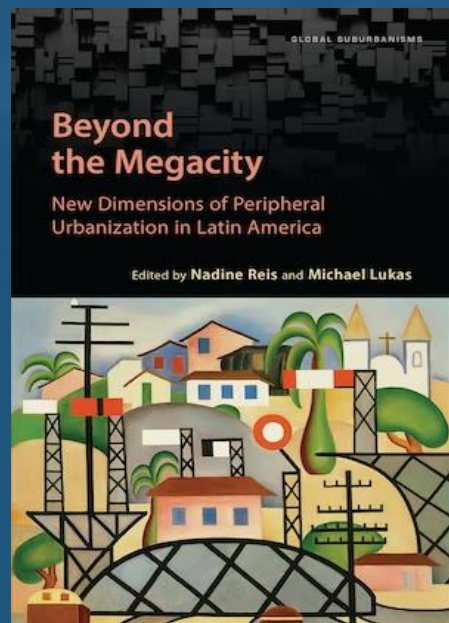
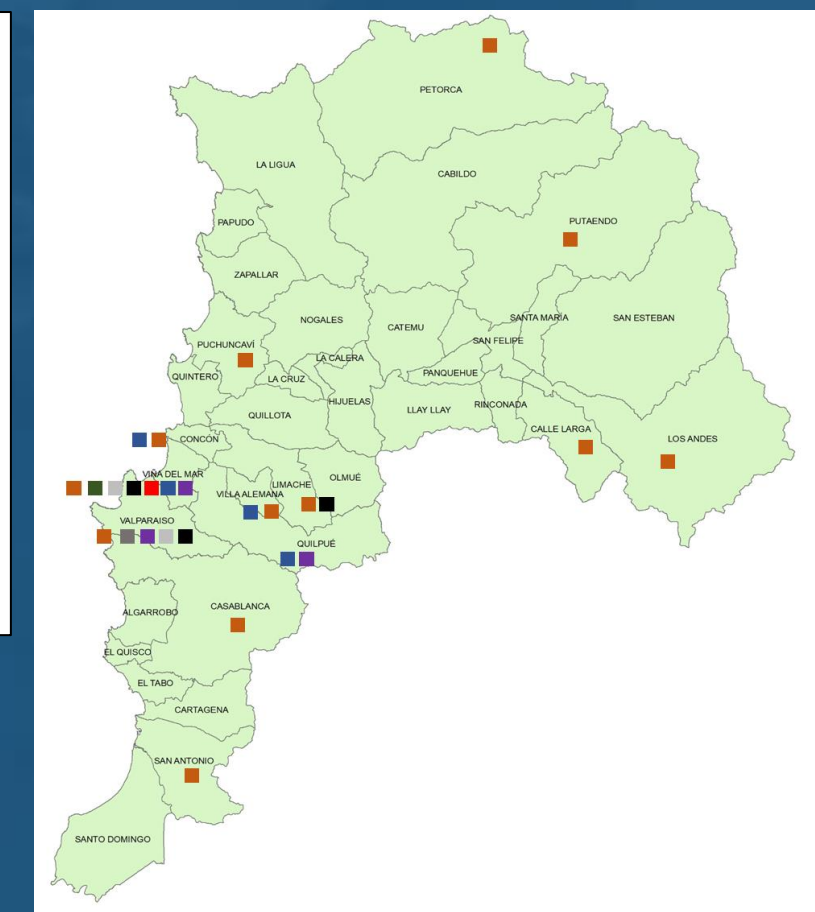

"Una decisión autoritaria": Gobernador de Valparaíso se enteró por la prensa de trazado de nuevo tren

Publicado por Daniela Salgado
La información es de Radio Bío Bío



Relacionados

- Anuncian trazado del tren Santiago-Valparaíso: operaría desde 2030 y viaje demorará 1 hora y media
- Sharp cuestiona anuncio del Gobierno por tren Santiago-Valparaíso y se llena de críticas en redes

Public participation in crisis policymaking. How 30,000 Dutch citizens advised their government on relaxing COVID-19 lockdown measures

Niek Mouter¹, Jose Ignacio Hernandez¹, Anatol Valerian Itten²

Affiliations + expand

PMID: 33956831 PMCID: PMC8101923 DOI: 10.1371/journal.pone.0250614

[Free PMC article](#)

Abstract

Following the outbreak of COVID-19, governments took unprecedented measures to curb the spread of the virus. Public participation in decisions regarding (the relaxation of) these measures has been notably absent, despite being recommended in the literature. Here, as one of the exceptions, we report the results of 30,000 citizens advising the government on eight different possibilities for relaxing lockdown measures in the Netherlands. By making use of the novel method **Participatory Value Evaluation (PVE)**, participants were asked to recommend which out of the eight options they prefer to be relaxed. Participants received information regarding the societal impacts of each relaxation option, such as the impact of the option on the healthcare system. The results of the PVE relaxation options. f 100 deaths



Trazado propuesto por el conso

TU Delft

Home PVE Basics PVE for advanced users Case-studies Education News About Us



PVE

Participatory Value Evaluation



Problema General

Líneas de Investigación: Grupos prioritarios e interseccionalidad / Educación Superior Inclusiva / Vivienda, Ciudad, Territorio/ Innovación social y pública

Desconfianza en las instituciones debido a políticas sociales no adecuadas a los territorios y sus particularidades.

La mera incorporación de evidencia en la toma de decisiones públicas (TDP) no necesariamente avanza hacia **modelos de gobernanza que aseguren la participación de los distintos actores públicos y sociales** en la administración del territorio e implementación de políticas sociales.

Hoy los desafíos de transparencia y democracia plantean la necesidad de una toma de decisiones públicas (TDP) efectiva y oportuna basada en datos abiertos.

Un modelo de gobernanza basada en datos abiertos también debe proponerse la **transformación de las estructuras y lógicas centralistas** de organización y funcionamiento del Estado.

Gobernanza local basada en datos abiertos permitiría planificar y gestionar **acciones colaborativas** entre actores públicos y privados para abordar desafíos de inclusión social de personas y comunidades.



Problema específico

Los indicadores sociales levantados por el Estado en materia de desigualdad o pobreza aun **no visibilizan ni monitorean** las diversas problemáticas que experimentan grupos prioritarios.

A partir de la construcción del **Índice Regional de Inclusión Social (IRIS)** desde el 2017 a la fecha quedan en evidencia tres problemas que consideramos representa un desafío social y de gobernanza:

- i) **Falta de indicadores** que midan situaciones de exclusión (o avances de inclusión) que experimentan grupos prioritarios a escala local;
- ii) **Problema de las comunas pequeñas**, es decir, un problema de disponibilidad de datos sociales para comunas de menos de cincuenta mil habitantes y comunas insulares (Orellana et al., 2021; Cáceres et al., 2020);
- iii) **Proceso de construcción del dato centralizado y en base a expertos.**

La experiencia tanto del CRIIS como del Observatorio de Ciudades de la Pontificia Universidad Católica de Chile (OCUC) dan cuenta que la definición de indicadores sociales en Chile, en especial aquellos pertinentes a la inclusión social, no incluye procesos de participación formal y permanente de municipios u otros actores locales relevantes (López y Gentile, 2008).



Propuesta

Objetivo general

Desarrollar un modelo de gobernanza local basado en datos abiertos que permita la transferencia de competencias a los actores locales para que, a través de una plataforma tecnológica que pone a disposición indicadores de inclusión social y herramientas de gestión de datos, se puedan visibilizar, planificar y gestionar acciones sociales colaborativas, pertinentes y legitimadas para abordar los desafíos de grupos prioritarios a escala local.

Objetivos específicos

OE1: Diseñar con los actores locales un modelo de gobernanza local basada en datos abiertos, que incluya la transferencia de competencias para la gestión de datos.

OE2: Generar indicadores sobre inclusión social a escala comunal que permitan visibilizar problemáticas de grupos prioritarios, para la toma de decisiones participativa en los territorios

OE3: Desarrollar una plataforma tecnológica que permita la captura, visualización y la gestión de los indicadores sobre inclusión social.

INTRA/INTERDISCIPLINA + MULTIESCALAR + DESCONVENCIONALIZACIÓN VALORICA



Metodología

Procedencia de los datos para la generación de indicadores sobre inclusión social a escala comunal

- i) **Datos administrativos:** son los registros de datos que genera una institución pública como (ministerios, municipios, etc.) de manera continua en el tiempo. Estos datos son resultados de los procesos de gestión interna que dan cuenta del cumplimiento de ciertas obligaciones con los ciudadanos y el Estado. Este tipo de dato permite construir indicadores sociales.
- ii) **Datos secundarios:** son los datos generados periódicamente por el Estado para el monitoreo de las políticas públicas. Por ejemplo, el índice de pobreza multidimensional tiene por objetivo identificar brechas para focalizar programas sociales con el objetivo de disminuir o erradicar la pobreza.
- iii) **Datos primarios:** Levantamiento de datos para la inclusión social a través de encuestas, cuestionarios, entrevistas, estudios de casos. El levantamiento de estos datos surgiría a partir de mesas participativas con los actores locales como municipios, juntas de vecinos u otro tipo de organización que han identificado problemáticas invisibilizadas asociadas a la exclusión/inclusión de sus habitantes. A partir de estos datos se generarán indicadores gubernamentales y espaciales no existentes.



Metodología

Pilotaje en la Región de Valparaíso y bases para la replicabilidad nacional

Piloto en seis comunas (incluido 1 comuna insular) que representen la **diversidad social y geográfica** de la Región de Valparaíso (criterios de selección consensuados con Asociación de municipalidades respectiva).

Esta diversidad territorial y social transforman a la Región de Valparaíso en un territorio pertinente para ejecutar y probar un proyecto que, a partir de los resultados de colaboración y producción pueda **escalarsse y transformarse en política pública**, impactando de manera pertinente y legitimada en la inclusión social de grupos y territorios regionales del país.

De allí que la ejecución de este proyecto esté pensada como **una asociación de colaboración** que posibilite que la creación y transferencia de productos esté configurada desde el inicio por un **diálogo sustantivo con instancias de servicios públicos** (MIDESO, INE) + municipios de la región (ASOMUV) + organizaciones locales de la sociedad civil + instituciones nacionales e internacionales expertas: Observatorio de Ciudades de la Pontificia Universidad Católica de Chile (OCUC), el Fraunhofer Center for International Management and Knowledge Economy (IMW), y el Institute of Geography of the University of Duisburg-Essen.



Metodología

Objetivo general

Desarrollar un modelo de gobernanza local basado en datos abiertos que permita la **transferencia de competencias** a los actores locales para que, a través de una plataforma tecnológica que pone a disposición indicadores de inclusión social y herramientas de gestión de datos, se puedan visibilizar, planificar y gestionar acciones sociales colaborativas, pertinentes y legitimadas para abordar los desafíos de grupos prioritarios a escala local.

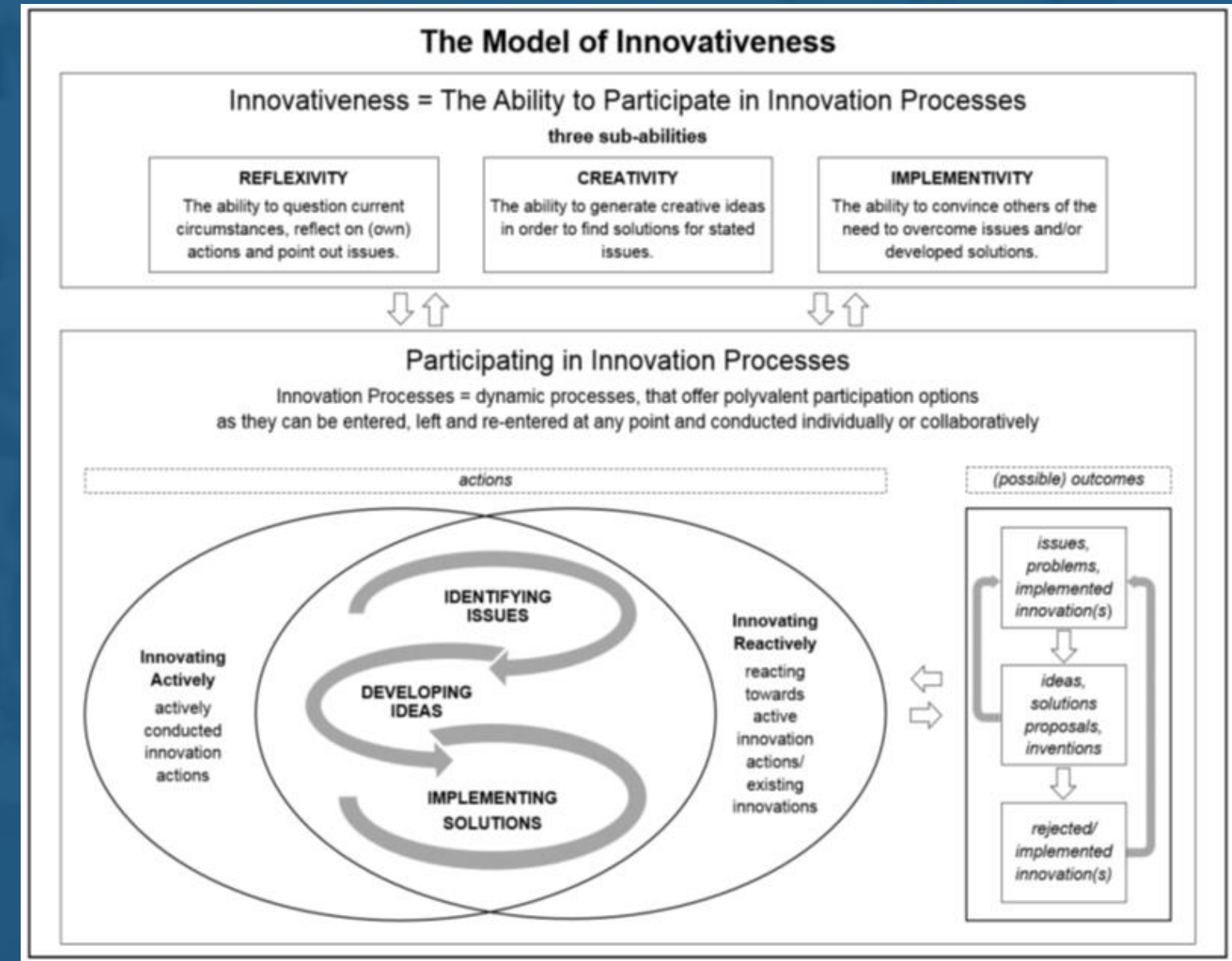
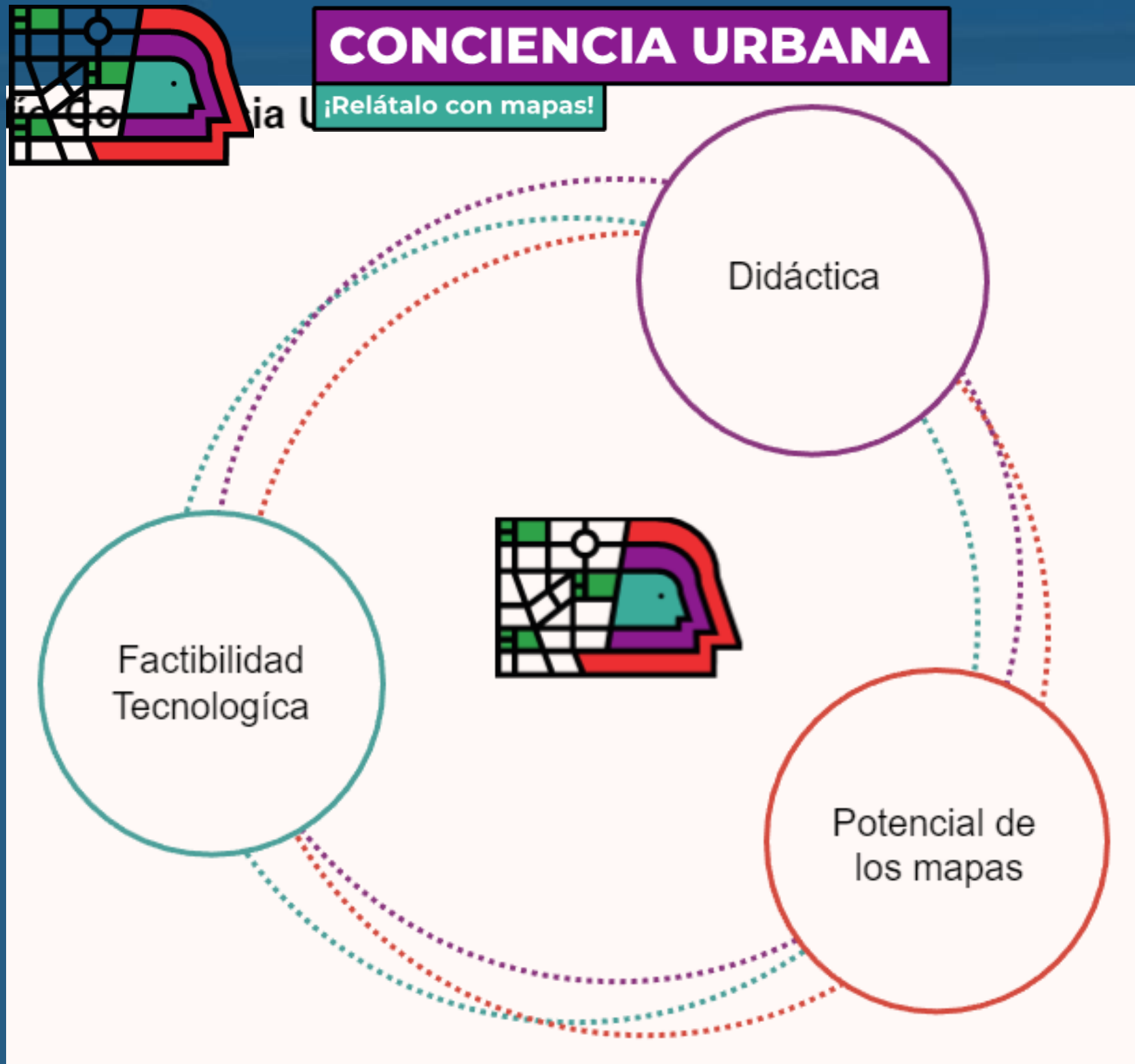

Weis et al. 2017



Innovación Pública para la Inclusión Social Local:

Aprendizajes y desafíos del Centro Regional de Inclusión e Innovación Social (CRIIS)-Universidad Viña del Mar

Dra. Ana Parraguez-Sánchez

Directora Ejecutiva

ana.parraguez@uvm.cl

28 de Abril, 2023, Universidad de Concepción